Uchwała nr XX/167/2004
Rady Powiatu
w Tarnowskich Górach
z dnia 23 marca 2004 roku

w sprawie zatwierdzenia zmian i przyjęciu tekstu jednolitego Statutu Wielospecjalistycznego Szpitala Rejonowego im. dr B. Hagera w Tarnowskich Górach.

Na podstawie art. 12, pkt 11 ustawy z dnia 5 czerwca 1998 roku o samorządzie powiatowym (tj. Dz. U. Nr 142, poz. 1592 z 2001 r. z późn. zm.) w związku z art. 39, ust. 2 ustawy z dnia 30 sierpnia 1991 roku o zakładach opieki zdrowotnej (tj. Dz. U. Nr 91, poz. 408 z późn. zm.).

Rada Powiatu
uchwala:

§1

Zatwierdzić zmiany i przyjąć tekst jednolity Statutu Wielospecjalistycznego Szpitala Rejonowego im. dr B. Hagera w Tarnowskich Górach przyjęty przez Radę Społeczną Szpitala uchwałą Nr 92/04 z dnia 11 marca 2004 roku, stanowiącą załącznik Nr 1 do niniejszej uchwały.

§2

Wykonanie uchwały powierza się Zarządowi Powiatu w Tarnowskich Górach.

§3

Uchwała wchodzi w życie z dniem podjęcia.

§4

Uchwała podlega ogłoszeniu w sposób zwyczajowo przyjęty.

PRZEWODNICZĄCY
RADY POWIATU
Gabriel Tobor

Uchwała Nr 92/04
Rady Społecznej Wielospecjalistycznego Szpitala Rejonowego im. dr B.Hagera
w Tarnowskich Górach
z dnia 11.03.2004 r.

w sprawie uchwalenia zmian w statucie oraz przyjęcia tekstu jednolitego statutu Wielospecjalistycznego Szpitala Rejonowego im. dr B.Hagera

Na podstawie art. 39 ust. 3 ustawy z dnia 30 sierpnia 1991 roku o zakładach opieki zdrowotnej (Dz.U. Nr 91 poz. 408 z 1991 roku ze zmianami)

Rada Społeczna p o s t a n a w i a

§ 1

1. Uchwalić zmiany w statucie w sposób następujący:

a) W § 18 ust.2 pkt c) otrzymuje brzmienie :

„ c) blok operacyjny ogólny"

b) W Załączniku nr 2 do statutu pkt 3 otrzymuje brzmienie :

„ 3) BLOK OPERACYJNY OGÓLNY"

c) W schemacie organizacyjnym (załącznik nr 1 do statutu) zmienia się zapis „BLOKI OPERACYJNE" na „BLOK OPERACYJNY OGÓLNY"

2. Przyjąć stanowiący załącznik do niniejszej uchwały tekst jednolity statutu Wielospecjalistycznego Szpitala Rejonowego im. dr B.Hagera w Tarnowskich Górach, uwzględniający wszystkie dotychczas wprowadzone zmiany i z zastosowaniem kolejności w numeracji paragrafów, ustępów, punktów i podpunktów.

§ 2

Niniejsza uchwała zostanie przedłożona do zatwierdzenia Radzie Powiatu Tarnogórskiego.

WICESTAROSTA
mgr Maria Rogocz

RADCA PRAWNY - KOORDYNATOR
ZESPOŁU RADCÓW PRAWNYCH
mgr Iwona Krzyszowska
OP-C-50/82

Załącznik do uchwały Nr 92/04 Rady Społecznej Szpitala Rejonowego z dnia 11.03.2004 r.

Tekst jednolity

STATUT
Samodzielnego Publicznego Zakładu Opieki Zdrowotnej Wielospecjalistycznego Szpitala Rejonowego im. dr Bronisława Hagera w Tarnowskich Górach

ROZDZIAŁ I
POSTANOWIENIA OGÓLNE

§ 1.

Samodzielny Publiczny Zakład Opieki Zdrowotnej - Wielospecjalistyczny Szpital Rejonowy im. dr Bronisława Hagera w Tarnowskich Górach, zwany dalej w skrócie "SPZOZ - Szpital Rejonowy" działa na podstawie:

1. Ustawy z dnia 30 sierpnia 1991 roku o zakładach opieki zdrowotnej (Dz.U.Nr 91 poz. 408 z 1991 roku z późniejszymi zmianami)

2. Innych przepisów wydanych na podstawie ustawy, o której mowa w pkt 1, dotyczących publicznych zakładów opieki zdrowotnej.

3. Ustawy z dnia 23 kwietnia 1964 r. - kodeks cywilny (Dz.U.Nr 16 poz.93 z późń.zmianami.)

4. Niniejszego statutu

§ 2.

1. Siedziba SPZOZ - Szpitala Rejonowego mieści się w Tarnowskich Górach ul. Pyskowicka 47-51

2. Uruchomienie i prowadzenie dodatkowej działalności, poza wymienionymi w załączniku nr 2 i § 23 wymaga zmiany statutu.

§ 3.

Obszar działania SPZOZ - Szpitala Rejonowego wynikający ze statusu publicznego zakładu opieki zdrowotnej obejmuje teren powiatu tarnogórskiego oraz inny obszar na podstawie zawartych umów.

§ 4.

1. Organem założycielskim sprawujacym nadzór nad Szpitalem Rejonowym w zakresie określonym w art. 67 ustawy o zakładach opieki zdrowotnej jest Powiat Tarnogórski.
2. Organem sprawującym kontrolę nad Szpitalem Rejonowym w zakresie określonym w art. 65 ustawy o zakładach opieki zdrowotnej jest Wojewoda Śląski.

§ 5.

1. SPZOZ - Szpital Rejonowy ma status samodzielnego publicznego zakładu opieki zdrowotnej.

2. SPZOZ - Szpital Rejonowy podlega wpisowi do rejestru zakładów opieki zdrowotnej, prowadzonego przez Wojewodę Śląskiego.

3. SPZOZ - Szpital Rejonowy uzyskuje osobowość prawną z chwilą wpisania do Krajowego Rejestru Sądowego, prowadzonego przez właściwy Sąd Rejestrowy.

ROZDZIAŁ II
POSTANOWIENIA SZCZEGÓŁOWE

§ 6.

1.Podstawowym celem SPZOZ - Szpitala Rejonowego jest udzielanie specjalistycznych stacjonarnych świadczeń zdrowotnych oraz ambulatoryjnych świadczeń zrowotnych. Do zadań Szpitala Rejonowego należy:

a) Udzielanie specjalistycznych stacjonarnych świadczeń zdrowotnych w izbach przyjęć i nastepujących oddziałach szpitalnych:
   i) oddziale pediatrycznym,
   ii) oddziale internistycznym,
   iii) oddziale neurologicznym,
   iv) oddziale okulistycznym,
   v) oddziale otorynolaryngologicznym,
   vi) oddziale ginekologiczno-położniczym z salą porodową,
   vii) oddziale noworodkowym,
   viii) oddziałach chirurgicznych,
   ix) oddziale anestezjologii i intensywnej terapii,
   x) oddziale psychiatryęznym,
   xi) pododdziale chemioterapii.
   xii) pododdziale nefrologicznym
   xiii) Szpitalnym Oddziale Ratunkowym

b) Diagnostyka medyczna w zakresie :
   i) analityki laboratoryjnej z pracowniami: hematologiczną, serologii grup krwi, białek, mikrobiologiczną, biochemiczną, wydalin i wydzielin, równowagi kwasowo-zasadowej i elektrolitów
   ii) radiologii,
   iii) pracowni EKG, pracowni EEG, pracowni USG,
   iv) pracowni endoskopowej, pracowni gastroskopowej,
   v) pracowni audiometrii i tympanometrii,
   vi) pracowni perymetrii i gonioskopii,
   vii) pracowni cytologicznej i biocenozy pochwy
   viii) anatomopatologii.
c) Udzielanie świadczeń zdrowotnych w zakresie rehabilitacji medycznej
d) Udzielanie ambulatoryjnych specjalistycznych świadczeń zdrowotnych w zakresie:
   i) chirurgii ogólnej,
   ii) otorynolaryngologii,
   iii) okulistyki,
   iv) neurologii,
   v) neurologii dziecięcej,
   vi) ginekologii,
   vii) ginekologii dziecięcej,
   viii) leczenia niepłodności,
   ix) zdrowia psychicznego,
   x) zdrowia psychicznego dla dzieci,
   xi) psychologii,
   xii) onkologii,
   xiii) patologii ciąży,
   xiv) patologii noworodka,
   xv) nefrologii,
   xvi) Szkoły Rodzenia.
e) orzekanie o stanie zdrowia i czasowej niezdolności do pracy,
f) profilaktyka i promocja zdrowia.
g) Przeprowadzanie badań profilaktycznych dla pracowników Szpitala Rejonowego

2. Szpital Rejonowy realizuje zadania związane z obronnością .

§ 7.

Wykonując statutowe zadania SPZOZ - Szpital Rejonowy współdziała z:

1) instytucjami ubezpieczenia zdrowotnego i społecznego,
2) innymi zakładami opieki zdrowotnej,
3) jednostkami klinicznymi, wchodzącymi w skład akademii medycznych i instytucjami naukowo-badawczymi oraz średnimi i podyplomowymi szkołami medycznymi,
4) instytucjami wykonującymi zadania w dziedzinie pomocy społecznej,
5) samorządowymi organizacjami zawodowymi i związkami zawodowymi,

6) stowarzyszeniami wyższej użyteczności publicznej, prowadzącymi działalność w zakresie ochrony zdrowia, zdrowia publicznego, opieki oraz promocji zdrowia,
7) Powiatową Stacją Sanitarno-Epidemiologiczną w Bytomiu.

ROZDZIAŁ III
ORGANY ORAZ ORGANIZACJA SPZOZ - SZPITALA REJONOWEGO

§ 8.

Organami SPZOZ - Szpitala Rejonowego są:
1) Dyrektor
2) Rada Społeczna

§ 9.

1.Dyrektor SPZOZ - Szpitala Rejonowego w Tarnowskich Górach może być zatrudniony na podstawie powołania, umowy o pracę lub na podstawie umowy cywilno-prawnej.

2. SPZOZ - Szpitalem Rejonowym kieruje dyrektor, który reprezentuje SPZOZ - Szpital Rejonowy na zewnątrz i jest przełożonym wszystkich pracowników SPZOZ - Szpitala Rejonowego.

§ 10.

1 Dyrektor kieruje SPZOZ - Szpitalem Rejonowym przy pomocy:
   1) zastępcy dyrektora ds. lecznictwa,
   2) naczelnej pielęgniarki
   3) głównego księgowego
2 W przypadku, gdy dyrektorem nie jest lekarz, na stanowisko zastępcy dyrektora d/s lecznictwa przeprowadza się postępowanie konkursowe.
3 Zastępcę dyrektora oraz głównego księgowego zatrudnia i zwalnia dyrektor.

§ 11.

1. Radę Społeczną powołuje i odwołuje Rada Powiatu w Tarnowskich Górach.
2. Pierwsze posiedzenie Rady Społecznej zwołuje Zarząd Powiatu w Tarnowskich Górach.
3. Kadencja Rady Społecznej trwa 4 lata.

§ 12

1) Rada Społeczna Szpitala Rejonowego składa się z 10 osób.
2) W skład Rady Społecznej wchodzą:
   a) Starosta Powiatu Tarnogórskiego jako Przewodniczący Rady lub osoba przez niego wyznaczona,
   b) przedstawiciel Wojewody,
   c) jako członkowie przedstawiciele wybrani przez Radę Powiatu w liczbie 8 osób.
3) Członkiem Rady Społecznej nie może być pracownik SPZOZ- Szpitala Rejonowego.

§ 13.

1) W posiedzeniach plenarnych Rady Społecznej uczestniczy dyrektor oraz przedstawiciele organizacji związkowych.
2) W posiedzeniach Rady Społecznej mają prawo uczestniczyć z głosem doradczym przedstawiciele samorządów zawodów medycznych.

§ 14.

Do zadań Rady Społecznej należą:
1) przedstawianie organom Powiatu wniosków i opinii w sprawach:
   a) zmiany lub rozwiązania umowy o udzielenie publicznego zamówienia na świadczenia zdrowotne,
   b) zbycie środka trwałego oraz zakup lub przyjęcie darowizny nowej aparatury i sprzętu medycznego,
   c) związanych z przekształceniem lub likwidacją SPZOZ - Szpitala Rejonowego, jego przebudową, rozszerzeniem lub ograniczeniem działalności,
   d) przyznawaniem dyrektorowi nagród,
   e) rozwiązania stosunku pracy lub umowy cywilno-prawnej o zarządzanie publicznym zakładem opieki zdrowotnej z dyrektorem.
2) przedstawianie dyrektorowi wniosków i opinii w sprawach:
   a) planu finansowego i inwestycyjnego,
   b) rocznego sprawozdania z realizacji planu inwestycyjnego i finansowego,
   c) kredytów bankowych i dotacji,
   d) podziału zysku.
3) uchwalanie statutu SPZOZ - Szpitala Rejonowego oraz zmian w statucie i przedkładanie go do zatwierdzenia Radzie Powiatu Tarnogórskiego.
4) uchwalanie regulaminu swojej działalności oraz przedkładanie go do zatwierdzenia Radzie Powiatu Tarnogórskiego.

5) zatwierdzanie regulaminu porządkowego SPZOZ - Szpitala Rejonowego.
6) przedstawianie wniosków Zarządowi i Radzie Powiatu Tarnogórskiego, w której imieniu Rada Społeczna wykonuje swoje zadania.
7) wykonywanie innych zadań określonych w ustawie i statucie SPZOZ - Szpitala Rejonowego.

§ 15.

Sposób zwoływania Rady Społecznej, tryb pracy i podejmowanie uchwał określa regulamin Rady Społecznej.

§ 16.

Od uchwał Rady Społecznej dyrektorowi SPZOZ - Szpitala Rejonowego przysługuje odwołanie do Rady Powiatu w terminie 14 dni od daty podjęcia uchwały.

§ 17.

Obsługę techniczną Rady Społecznej zapewnia dyrektor.

§ 18.

Organizację wewnętrzną tworzą:

1) samodzielne stanowiska i jednostki organizacyjne podległe dyrektorowi:
   a) zastępca dyrektora d/s lecznictwa,
   b) naczelna pielęgniarka,
   c) główny księgowy,
   d) dział kadr, szkoleń i spraw socjalnych,
   e) radca prawny,
   f) rewident zakładowy,
   g) stanowisko pracy d/s obrony cywilnej,
   h) inspektor BHP,
   i) inspektor d/s ochrony przeciwpożarowej,
   j) dział organizacji i nadzoru,
   k) kapelan szpitalny,
   l) dział administracyjno-gospodarczy,
   m) dział techniczno-eksploatacyjny
   n) sekcja analiz, prognoz i statystyki medycznej,
   o) centralna tlenownia

2) Zastępcy dyrektora d/s lecznictwa podlegają:
   a) izby przyjęć,

b) oddziały szpitalne,
c) blok operacyjny ogólny,
d) dział diagnostyczny,
e) zakład rehabilitacji leczniczej,
f) przyszpitalna przychodnia specjalistyczna,
g) apteka szpitalna
h) centralna sterylizacja
i) pielęgniarka epidemiologiczna

3) Naczelnej pielęgniarce podlega:
   a) średni i niższy personel medyczny
4) Głównemu księgowemu podlegają:
   a) sekcja finansowo-księgowa,,
   b) sekcja kosztów,
   c) sekcja płac,
   d) Apteka ogólnodostępna "Centralna".

§ 19.

1. W SPZOZ - Szpitalu Rejonowym mogą funkcjonować oddziały kliniczne (nauczające), na podstawie umów zawartych pomiędzy właściwymi stronami.
2. Zakres świadczeń, o których mowa w pkt 1 uzgadnia dyrektor SPZOZ - Szpitala Rejonowego ze Śląską Akademią Medyczną, po zasięgnięciu opinii Rady Społecznej Szpitala Rejonowego.
3. Wszystkie sprawy związane z realizacją umowy rozstrzygają osoby, które zawarły umowę (porozumienie).

§ 20.

1. Schemat organizacyjny SPZOZ - Szpitala Rejonowego stanowi załącznik nr 1 do niniejszego statutu.
2. Wykaz jednostek, w których prowadzona jest działalność medyczna stanowi załącznik nr 2 do statutu.
3. Organizację wewnętrzną i szczegółowy zakres zadań komórek organizacyjnych, samodzielnych stanowisk pracy oraz tryb pracy określa regulamin organizacyjny zatwierdzony przez dyrektora oraz Radę Społeczną.

ROZDZIAŁ IV
GOSPODARKA FINANSOWA

§ 21.

SPZOZ - Szpital Rejonowy prowadzi gospodarkę finansową w oparciu o:
1. ustawę z dnia 30 sierpnia 1991 roku o zakładach opieki zdrowotnej (Dz.U.Nr 91 poz.408 z późń.zmianami),
2. ustawę z dnia 29 września 1994 roku o rachunkowości (Dz.U.Nr 121 poz. 591),
3. rozporządzenie Ministra Zdrowia i Opieki Społecznej z dnia 31 grudnia 1998 roku w sprawie warunków i trybu przekazywania samodzielnemu publicznemu zakładowi opieki zdrowotnej środków publicznych oraz sposobu kontroli ich wydatkowania (Dz. U. Nr 166, poz. 1266),
4. plan finansowy ustalony przez dyrektora.

§ 22.

SPZOZ - Szpital Rejonowy może uzyskać środki finansowe:
1) z odpłatnych świadczeń zdrowotnych na podstawie zawartych umów:
   a) ze Śląską Regionalną Kasą Chorych i innymi regionalnymi kasami chorych,
   b) z Branżową Kasą Chorych,
   c) z innymi zakładami opieki zdrowotnej,
   d) z innymi podmiotami takimi jak: stowarzyszenia lub fundacje na rzecz szpitala, organizacje społeczne, instytucje ubezpieczeniowe, zakłady pracy i inne.
2) z dotacji na realizację zadań i programów zdrowotnych oraz promocję zdrowia.
3) z prowadzenia działalności gospodarczej
4) z darowizn, zapisów, spadków oraz ofiarności publicznej, także pochodzenia zagranicznego, z zastrzeżeniem art. 42 ustawy o zakładach opieki zdrowotnej.
5) z udzielania świadczeń zdrowotnych osobom fizycznym nie objętych ubezpieczeniem lub za świadczenie nie przysługujące w ramach ubezpieczenia.
6) z dotacji budżetowej przydzielonej przez organ założycielski.

§ 23.

Przedmiotem działalności gospodarczej, o której mowa w § 22 pkt 3 jest :
1) prowadzenie aptek ogólnodostępnych,
2) prowadzenie dodatkowych badań laboratoryjnych, radiologicznych i specjalistycznych
3) wykonywanie odpłatnych zabiegów fizykoterapeutycznych,
4) przygotowywanie odpłatnych posiłków dla pacjentów z uwzględnieniem karty dań
5) prowadzenie usług
   a) najmu, dzierżawy pomieszczeń, sprzętu i wyposażenia
   b) parkingowych
   c) transportowych, w tym własny transport sanitarny
   d) techniczno-eksploatacyjnych np. przetłaczanie tlenu, usługi instalacyjne i remontowo-budowlane.

§ 24.

1) Wartość majątku SPZOZ - Szpitala Rejonowego określają:
   a) fundusz założycielski,
   b) fundusz zakładu
2) SPZOZ - Szpital Rejonowy decyduje samodzielnie o podziale zysku, po zasięgnięciu opinii Rady Społecznej.
3) Niedobór finansowy SPZOZ - Szpital Rejonowy pokrywa we własnym zakresie.
4) SPZOZ - Szpital Rejonowy prowadzi rachunkowość na zasadach określonych w odrębnych przepisach.

ROZDZIAŁ V
POSTANOWIENIA KOŃCOWE

§ 25.

1) Wszelkie zmiany niniejszego statutu przeprowadza się w tym samym trybie, jak sposób jego uchwalenia .
2) Statut wchodzi w życie z dniem zatwierdzenia przez Radę Powiatu Tarnogórskiego.

PRZEWODNICZĄCY
RADY SPOŁECZNEJ

WICESTAROSTA

mgr Maria Rogocz

PRZEWODNICZĄCY
RADY POWIATU

Gabriel Tobor

Załącznik nr 2 do Statutu
Wielospecjalistycznego
Szpitala Rejonowego
im. dr B.Hagera

WYKAZ JEDNOSTEK, W KTÓRYCH PROWADZONA JEST DZIAŁALNOŚĆ MEDYCZNA

Samodzielny Publiczny Zakład Opieki Zdrowotnej -Wielospecjalistyczny Szpital Rejonowy im. dr Bronisława Hagera w Tarnowskich Górach.

1) IZBA PRZYJĘĆ:
   a) izba przyjęć ogólna z ambulatorium
   b) izba przyjęć pediatryczna z ambulatorium
   c) izba przyjęć ginekologiczno-położnicza z ambulatorium
   d) izba przyjęć urazowa z ambulatorium

2) ODDZIAŁY SZPITALNE:

	aktualna ilość łóżek
a) Oddział Pediatryczny	50
b) Oddział Internistyczny	41
c) Oddział Neurologiczny	30
d) Oddział Okulistyczny	26
e) Oddział Otorynolaryngologiczny	21
f) Oddział Ginekologiczno-Położniczy z Salą Porodową	55
g) Oddział Noworodkowy	30
h) Oddział Chirurgiczny I	38
i) Oddział Chirurgiczny II	38
j) Oddział Anestezjologii i Intensywnej Terapii	6
k) Oddział Psychiatryczny	60
l) Pododdział Chemioterapii	5
ł) Pododdział Nefrologiczny	7
m) Szpitalny Oddział Ratunkowy	
Suma:	407

3) BLOK OPERACYJNY OGÓLNY

4) DZIAŁ DIAGNOSTYCZNY:
   a) LABORATORIUM ANALITYCZNE Z PRACOWNIAMI:
      i) hematologiczna,
      ii) serologii grup krwi,
      iii) białek,
      iv) mikrobiologiczna,
      v) biochemiczna,
      vi) wydalin i wydzielin,
      vii) równowagi kwasowo-zasadowej i elektrolitów

   b) ZAKŁAD RADIOLOGII

   c) PRACOWNIE DIAGNOSTYKI MEDYCZNEJ:
      i) pracownie EKG (4)
      ii) pracownia EEG
      iii) pracownie USG (2)
      iv) pracownia endoskopowa
      v) pracownia gastroskopowa
      vi) pracownia audiometrii i tympanometrii
      vii) pracownia perymetrii i gonioskopii
      viii) pracownia cytologiczna i biocenozy pochwy

   d) ZAKŁAD ANATOMOPATOLOGII
5) ZAKŁAD REHABILITACJI LECZNICZEJ:
   a) Pracownia rehabilitacji przyłóżkowej
   b) Pracownia fizjoterapii układu oddechowego
   c) Pracownia fizykoterapii
   d) Pracownia kinezyterapii

6) PRZYSZPITALNA PRZYCHODNIA SPECJALISTYCZNA:
   a) Poradnia chirurgii ogólnej
   b) Poradnia otorynolaryngologiczna
   c) Poradnia okulistyczna
   d) Poradnia neurologiczna
   e) Poradnia neurologii dziecięcej
   f) Poradnia ginekologiczna
   g) Poradnia ginekologii dziecięcej
   h) Poradnia leczenia niepłodności
   i) Poradnia zdrowia psychicznego
   j) Poradnia zdrowia psychicznego dla dzieci
   k) Poradnia onkologiczna
   l) Poradnia konsultacyjna patologii ciąży
   m) Poradnia patologii noworodka
   n) Poradnia psychologiczna
   o) Poradnia nefrologiczna

p) Szkoła Rodzenia

7) APTEKA SZPITALNA
8) APTEKA OGÓLNODOSTĘPNA ("Centralna" - ul. Piłsudskiego 16)

9) CENTRALNA STERYLIZACJA

10) CENTRALNA TLENOWNIA

WICESTAROSTA
mgr Maria Rogocz

PRZEWODNICZĄCY
RADY POWIATU
Gabriel Tobor

Graficzny schemat organizacyjny S P ZOZ
Wielospecjalistycznego Szpitala Rejonowego
im. dr B. Hagera w Tarnowskich Górach

Załącznik Nr 1 do Statutu
Wielospecjalistycznego Szpitala Rejonowego
im. Dr B. Hagera w Tarnowskich Górach

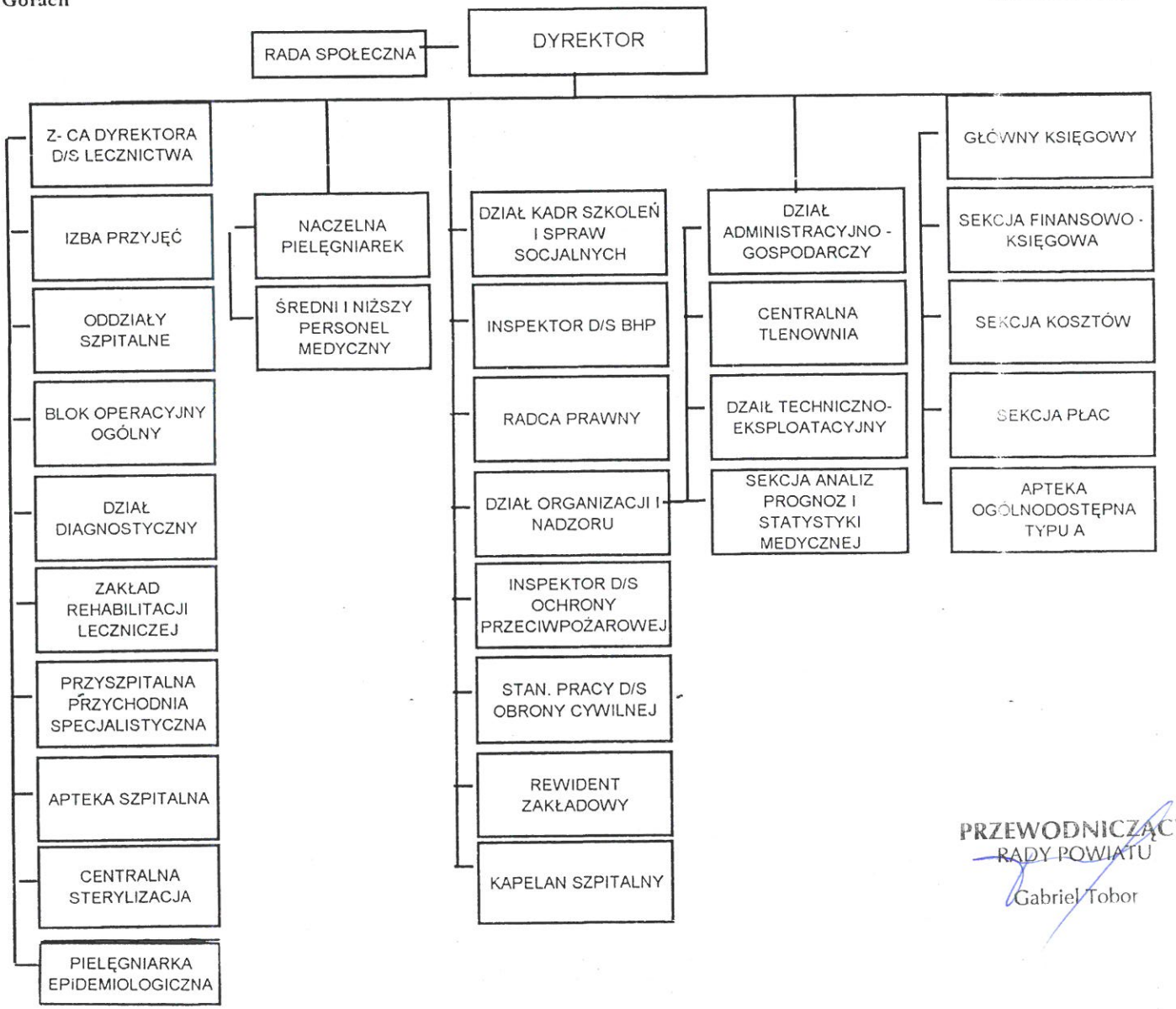

PRZEWODNICZĄCY
RADY POWIATU
Gabriel Tobor