

rej. 43

05R.6221.57.2023

INWESTOR:**Towerlink Poland Sp. z o.o.**

Ul. Marcina Kasprzaka 4, 01-211 Warszawa

Działając przez pełnomocnika:

Adres do korespondencji pełnomocnika:

Axians Networks Poland Sp. z o.o.

Ul. Płk. Dąbka 15

30-732 Kraków

Kraków, dn. 06.11.2023 r.

STAROSTWO POWIATOWE w Tarnowskich Górach KANCELARIA	
Wpłynęło	10. 11. 2023
L.dz.	55054/Wybz+071a
Podpis	

K.
B.

Starostwo Powiatowe w Tarnowskich Górach
Wydział Ochrony Środowiska i Rolnictwa
ul. Karłuszowiec 5
42-600 Tarnowskie Góry

Dotyczy: Zgłoszenia nieistotnej zmiany danych odnośnie instalacji wytwarzającej pole elektromagnetyczne (zgodnie z prawem ochrony środowiska art. 152) stacji bazowej **BT22143 „TARNOWSKIE GÓRY WEST”**, zlokalizowanej na istniejącym kominie o wysokości ok. 122 m w Tarnowskich Górach przy ulicy Zagórskiej 173 (woj. śląskie).

Działając w imieniu i z upoważnienia inwestora Polkomtel Infrastruktura Sp. z o.o. z siedzibą w Warszawie przy ul. M. Kasprzaka, zgodnie z wymogiem określonym w art. 152 ustawy z dnia 27 kwietnia 2001 r. – Prawo ochrony środowiska (Dz. U. z 2008 r. nr 52 poz. 150 ze zm), i w § 2 Rozporządzenia Ministra Środowiska z dnia 2 lipca 2010 (dz. U. nr 130 poz. 880) niniejszym zgłaszam nieistotną zmianę danych instalacji obiektu: stacji bazowej sieci transmisji danych nr **BT22143 TARNOWSKIE GÓRY WEST**, zlokalizowanej na istniejącym kominie o wysokości ok. 122 m w Tarnowskich Górach przy ulicy Zagórskiej 173 (woj. śląskie).
Zmiana dotyczy pkt. 8 i 11 formularza zgłoszenia.

Z poważaniem,

Monika Kucharska

Załączniki:

1. Sprawozdanie z badań pól elektromagnetycznych dla potrzeb ochrony środowiska
2. Formularz zgłoszenia instalacji
3. Pełnomocnictwo do reprezentowania inwestora

Osoba kontaktowa:

Monika Kucharska, AXIANS Networks Poland Sp. z o.o., Ul. płk. Dąbka 15, 30-732 Kraków, tel. +48 (12) 258 05 40, fax. +48 (12) 258 05 45, tel. kom. [redacted]

FORMULARZ ZGŁOSZENIA INSTALACJI WYTWARZAJĄCYCH POLA ELEKTROMAGNETYCZNE

I. Wypełnia podmiot prowadzący instalację dokonujący jej zgłoszenia

- Nazwa i adres organu ochrony środowiska właściwego do przyjęcia zgłoszenia
**Starosta Tarnogórski
ul. Karłuszowiec 5
42-600 Tarnowskie Góry**
- Nazwa instalacji zgodna z nazewnictwem stosowanym przez prowadzącego instalację
Stacja Transmisji Danych BT22143 „TARNOWSKIE GÓRY WEST”
- Oznaczenie prowadzącego instalację, jego adres zamieszkania lub siedziby
Towerlink Poland Sp. z o.o., Ul. Marcina Kasprzaka 4, 01-211 Warszawa
- Adres obiektu, na którego terenie prowadzona jest eksploatacja instalacji
42-600 Tarnowskie Góry, ul. Zagórska 173 (woj. śląskie)
- Rodzaj instalacji zgodnie z Rozporządzeniem Ministra Środowiska w sprawie rodzajów instalacji, których eksploatacja wymaga zgłoszenia z dn. 2 lipca 2010 r.
Instalacja radiokomunikacyjna, której równoważna moc promieniowana izotropowo przekracza 15 W, emitująca pola elektromagnetyczne o częstotliwościach od 30 kHz do 300 GHz.
- Rodzaj i zakres prowadzonej działalności, w tym wielkości produkcji lub wielkość świadczonych usług
Instalacja radiokomunikacyjna, przeznaczona dla celów związanych z przesyłem transmisji danych.
Wielkość produkcji – zależna od liczby abonentów.
- Czas funkcjonowania instalacji (dni tygodnia i godziny)
Praca ciągła (7 dni w tygodniu, 24 godziny)
- Wielkość i rodzaj emisji
**sumaryczna moc EIRP anten sektorowych 43089 W
sumaryczna moc EIRP anten radioliniowych 1848 W**
- Opis stosowanych metod ograniczania emisji
Ograniczanie emisji nie występuje. Parametry stacji bazowej zostały tak dobrane, aby w miejscach dostępnych dla ludności natężenie pola elektromagnetycznego spełniało normy dopuszczalnego poziomu tego promieniowania określone Rozporządzeniem Ministra Zdrowia z dnia 17 grudnia 2019 r. w sprawie dopuszczalnych poziomów pól elektromagnetycznych w środowisku (Dz. U. 2019 poz. 2448).
- Informacja, czy stopień ograniczania wielkości emisji jest zgodny z obowiązującymi przepisami
W miejscach dostępnych dla ludności poziom pola elektromagnetycznego nie przekracza wartości ponadnormatywnych określonych w Rozporządzeniu Ministra Zdrowia z dnia 17 grudnia 2019 r. w sprawie dopuszczalnych poziomów pól elektromagnetycznych w środowisku (Dz. U. 2019 poz. 2448).

11. Szczegółowe dane systemu antenowego:

ANTENY SEKTOROWE

ANTENY SEKTOROWE



Nr anteny:	1	2	3	
Azymut [0]	90	180	300	
Pasmo [MHz]	2600	2600	2600	
Moc – EIRP [W]	4086	4086	4086	
Nr anteny:	4	5	6	
Azymut [0]	90	180	300	
Pasmo [MHz]	2100	2100	2100	
Moc – EIRP [W]	1278	1278	1278	
Nr anteny:	7	8	9	
Azymut [0]	90	180	300	
Pasmo [MHz]	1800/900	1800/900	1800/900	
Moc – EIRP [W]	9598	9598	9598	
Współrzędne geograficzne	50°27'38,9"N 18°49'56,0"E	50°27'38,9"N 18°49'56,0"E	50°27'38,9"N 18°49'56,0"E	
RADIOLINIE	Azymut [0]	Pasmo [GHz]	Moc EIRP [W]	Współrzędne geograficzne
MW 1	108	80	89	50°27'38,9"N 18°49'56,0"E
MW 2	181	80	7586	50°27'38,9"N 18°49'56,0"E
MW 3	219	80	1905	50°27'38,9"N 18°49'56,0"E
MW 4	229	23 80	912 3388	50°27'38,9"N 18°49'56,0"E
MW 5	262	38	65	50°27'38,9"N 18°49'56,0"E
MW 6	302	38	513	50°27'38,9"N 18°49'56,0"E
MW 7	309	80	759	50°27'38,9"N 18°49'56,0"E

12. Załącznik 1 – wyniki pomiarów pola elektromagnetycznego

13. Miejscowość, data (rok- miesiąc- dzień): 2023/10/06
Imię i nazwisko osoby reprezentującej prowadzącego instalację

Pow.,

II. Wypełnia organ ochrony środowiska przyjmujący zgłoszenie

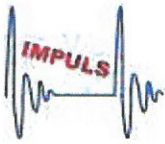
		<p>Spółka Jawna ul. Galla Anonima 8/42, 85-790 Bydgoszcz Laboratorium Badawcze ul. Sosnowa 9, 43-150 Bieruń tel. 606 486 149; e-mail: biuro@impulslaboratorium.eu</p>	
---	---	--	---

Dn 3.11.2023 roku

SPRAWOZDANIE

NR 3/134/OS/2023

Z POMIARÓW PROMIENIOWANIA ELEKTROMAGNETYCZNEGO
DLA CELÓW OCHRONY ŚRODOWISKA

ZLECENIODAWCA

AXIANS NETWORKS POLAND Sp. z o.o.

03-236 Warszawa, ul. Annopol 4a

UŻYTKOWNIK
URZADZEŃ**Towerlink Poland Sp. z o.o.**ul. Marcina Kasprzaka 4, 01-211 Warszawa ^K

RODZAJ INSTALACJI

Instalacja radiokomunikacyjna – stacja bazowa ^K

MIEJSCE INSTALACJI

42-680 Tarnowskie Góry, ul. Zagórska 173 ^K

WSPÓŁRZEDNE GPS

50°27'38,9"N

18°49'56,0"E ^KPOWIAT
WOJEWÓDZTWOTarnogórski
Śląskie

KOD OBIEKTU

BT22143 TARNOWSKIE GÓRY WEST ^KDATA WYKONANIA
POMIARÓW

31.10.2023

OSOBA AUTORYZUJĄCA SPRAWOZDANIE Z BADAŃ

↑

ul. Galla Anonima 8/42, 85-790 Bydgoszcz
NIP 5542840420, REGON 340597753

Informacje i dane pochodzące od zleceniodawcy/i lub użytkownika zostały oznaczone indeksem ^K Informacje
dostarczone przez klienta/i lub użytkownika urządzeń pochodzą z poza zakresu akredytacji, informacje, które mogą
mieć wpływ na ważność wyników badań oznaczono
indeksem ^{K+}

1. INFORMACJE OGÓLNE**1.1. Zleceniodawca:**

nazwa: Axians Networks Poland Sp. z o.o.
adres: 03-236 Warszawa, ul. Annopol 4a
Zlecenie na wykonanie pomiarów nr 3/2023

1.2. Użytkownik urządzeń^K:

Towerlink Poland Sp. z o.o, ul. Marcina Kasprzaka 4, 01-211 Warszawa

1.3. Miejsce zainstalowania urządzeń^K: komin, wokół zabudowa przemysłowa, tereny zielone**1.4. Podstawa prawna wykonania pomiarów:**

a) Ustawa z dnia 27 kwietnia 2001 roku Prawo ochrony środowiska

b) Rozporządzenie Ministra Klimatu z dnia 17 lutego 2020 w sprawie sposobów sprawdzania dotrzymania dopuszczalnych poziomów pól elektromagnetycznych w środowisku (Dz.U. z 2022 r. poz. 2630)

1.5. Rozporządzenie Ministra Zdrowia z dnia 17 grudnia 2019 roku w sprawie dopuszczalnych poziomów pól elektromagnetycznych w środowisku (Dz. U. Nr, poz. 2448)**1.6. Metodyka pomiarów:**

Zgodna z Rozporządzeniem Ministra Klimatu z dnia 17 lutego 2020 w sprawie sposobów sprawdzania dotrzymania dopuszczalnych poziomów pól elektromagnetycznych w środowisku wraz z Załącznikiem do rozporządzenia Ministra Klimatu (Dz.U. z 2022 r. poz. 2630) określona w pkt 25 ppkt 1 załącznika do niniejszego rozporządzenia

1.7. Informacje na temat uwarunkowań metody badawczej, w tym uzgodnień ze zleceniodawcą i dysponentem przestrzeni pomiarowej:

* brak

1.8. Instytucja wykonująca pomiar:

IMPULS Spółka Jawna
Laboratorium 1 Sosnowa 9;

1.9. Osoba wykonująca pomiary, udostępniająca zapisy i opracowująca sprawozdanie z badań: Z**1.10. Przedstawiciel przekazujący informacji o parametrach pracy źródeł:**

Uwaga; zgodnie z wymaganiami rozporządzenia powiadomiono mieszkańców i operatora o terminie przeprowadzenia badań

1.11. Wykaz przyrządów pomiarowych:

Tabela nr 1

Lp.	Nazwa urządzenia	Numer miernika	Kod identyfikacji wpib	Świadectwo wzorcowania, sprawdzania	
1.	NBM-520 – miernik szerokopasmowy - z sondą pomiarową pola elektrycznego typu EF-6091 wzorcowaną dla zakresu częstotliwości 80MHz-90GHz i wartości pomiaru pola 0,8-300 V/m - z sondą pomiarową pola magnetycznego typu HF-0191 wzorcowaną dla zakresu częstotliwości 10MHz-1GHz i wartości pomiaru pola 0,01-12 A/m - z sondą pomiarową pola magnetycznego typu EF-0391 wzorcowaną dla zakresu częstotliwości 0,1 MHz-4GHz i wartości pomiaru pola 0,22-282 V/m	D-1356	PP-NBM-6	Świadectwo Nr LWiMP/W/155/21 Wykonane przez LWIMP Politechnika Wrocław	
				Sprawdzanie wewnętrzne przed i po pomiarze wg procedury własnej PO-03	
				data wzorcowania	termin następnego wzorcowania
				26 maja 2023	do 30 maja 2025*

2.	Termohigrometr cyfrowy TESTO	63087700	SP-TEH-6	Świadectwo Nr 3436/AH/21 wykonane przez LP MUTECH 21 grudnia 2021 Następne wzorcowanie 21 grudnia 2031*	
				Sprawdzone wewnętrzne w odniesieniu do : AZ8703 Świadectwo Nr 41979/1/2021 wykonane przez LABORTRONIC Bielsko Biala 15 czerwca 2021	
				data wzorcowania	termin następnego wzorcowania
				15.06.2021	do 15.06 2025*
3	Dalmierz laserowy TROTEC	BD26 1703130426	SP-DAL-6	30759/1/2018 wykonane przez ZZEP LABORTRONIC Tomasz Schabikowski Bielsko Biala	
				Sprawdzenie wewnętrzne przed i po pomiarze wg procedury własnej PO-03	
				data wzorcowania	termin następnego wzorcowania
				25 lipca 2018 r	do 31 lipca 2028*
4	GPS Garmin GPSMAP 62	GPSMAP 62 01102381	SP-GPS-7	sprawdzenie wewnętrzne wg procedury własnej PO-03	

*terminy kolejnego wzorcowania ustalone zgodnie z zaleceniami ILC G24 i procedurą własną PO-03

** wybrać właściwy zestaw

1.12. Warunki środowiskowe wykonania pomiarów

Podczas wykonywania pomiarów pól elektromagnetycznych nie występowały opady atmosferyczne. Wyniki pomiaru parametrów pogodowych:

Tabela nr 2

Pomiary wykonano w godzinach	Od 8,30– do 10,30		
Warunki środowiskowe – monitorowanie	godzina hh:mm:	temperatura [°C]:	wilgotności względna [%]:
od	8,00	12,0	63,4
do	10,30	12,0	64,4

Warunki środowiskowe spełniają wymagania producenta miernika pola elektromagnetycznego do użycia.

1.13. Sposób identyfikacji widma pola elektromagnetycznego

– Widmo pola elektromagnetycznego zidentyfikowano na podstawie dostarczonych przez zlecniodawcę danych technicznych urządzeń ^κ

2. OPIS ŹRÓDEŁ PÓL

Na badanym obiekcie występują dodatkowe źródła promieniowania pola elektromagnetycznego, pochodzące od innego operatora, które w zakresie badanych częstotliwości bezpośrednio wpływają na wynik wartości mierzonej natężenia pola elektromagnetycznego. W odległości do 300m zlokalizowano instalacje radiokomunikacyjne innego operatora.

2.1. Wykaz mierzonych urządzeń – dane przedstawione przez operatora (użytkownika urządzeń):

Uwaga: moc i pochylenie elektryczne anten zostały ustawione zgodnie z Załącznikiem do Rozporządzenia Ministra Klimatu z dnia 17 lutego 2020 – pkt 13 przed wykonaniem pomiarów na czas ich wykonania przez operatora (użytkownika urządzeń) ^{K+}:

Urządzenia nadawczo-odbiorcze zlokalizowane są na masztach z antenami i w pomieszczeniu technicznym. Nadajniki podłączone są do anteny stacji bazowej stanowiącej źródła pól elektromagnetycznych w środowisku ogólnym i środowisku pracy.

Tabela nr 3:

Parametry systemu nadawczo-odbiorczego ^{K+}:

Parametry systemu nadawczo – odbiorczego 2600			
Nr anteny:	1	2	3
Typ anteny	A264518R0V06	A264518R0V06	A264518R0V06
Azymut [°]	90	180	300
Pasmo [MHz]	2600	2600	2600
Wysokość zaw. anteny / wys. śr. elektrycznego [m npt]	43	43	43
Pochylenie wiązki głównej tilt mechaniczny [°]	0	0	0
Zakres tiltów elektrycznych	2600 0-12	2600 0-12	2600 0-12
Pochylenie wiązki głównej tilt elektryczny [°] średni	6	6	6
Moc – EIRP [W]	4086	4086	4086
Parametry systemu nadawczo – odbiorczego 2100			
Nr anteny:	4	5	6
Typ anteny	A264518R0V06	A264518R0V06	A264518R0V06
Azymut [°]	90	180	300
Pasmo [MHz]	2100	2100	2100
Wysokość zaw. anteny / wys. śr. elektrycznego [m npt]	42,7	42,7	42,7
Pochylenie wiązki głównej tilt mechaniczny [°]	0	0	0
Zakres tiltów elektrycznych	2100 0-10	2100 0-10	2100 0-10
Pochylenie wiązki głównej tilt elektryczny [°] średni	5	5	5
Moc – EIRP [W]	1278	1278	1278
Parametry systemu nadawczo – odbiorczego 1800/900			
Nr anteny:	7	8	9
Typ anteny	RVV-65D-R3	RVV-65D-R3	RVV-65D-R3
Azymut [°]	90	180	300
Pasmo [MHz]	1800/900	1800/900	1800/900
Wysokość zaw. anteny / wys. śr. elektrycznego [m npt]	43,2	43,2	43,2
Pochylenie wiązki głównej tilt mechaniczny [°]	0	0	0
Zakres tiltów elektrycznych	1800 2-6 900 0-7	1800 2-6 900 0-7	1800 2-6 900 0-7
Pochylenie wiązki głównej tilt elektryczny [°] średni	4/3,5	4/3,5	4/3,5
Moc – EIRP [W]	9598	9598	9598

Parametry radiolinii ^{K+}:

Radiolinia	Typ anteny	Azymut [°]	Pasmo [GHz]	Wys. Środka elektr. Anteny [m npt]	Średnica [m]	Moc EIRP [W]
MW 1	VHLP1-80	108	80	87	0,3	89
MW 2	HAE2-80	181	80	83,5	0,6	7586
MW 3	HAE1-80	219	80	43	0,3	1905
MW 4	ANT2/2B0.623/80HP/HP	229	23	82	0,6	912
			80			3388
MW 5	VHLP1-38	262	38	87	0,3	65
MW 6	VHLP1-38	302	38	83,5	0,3	513
MW 7	HAE1-80	309	80	42	0,3	759

3. GŁÓWNE PRZEPROWADZONYCH POMIARÓW

System antenowy zainstalowany jest na kominie.

Warunki pracy urządzeń nadawczych zgodne z wymaganiami wskazanymi w pkt. 25 Załącznika do Rozporządzenia Ministra Klimatu z dnia 17 lutego 2020 w sprawie sposobów sprawdzania dotrzymania dopuszczalnych poziomów pól elektromagnetycznych w środowisku.

Pomiary wykonano w pionach pomiarowych przedstawionych na załączonym rysunku.

Pomiary wykonano w tych miejscach, w których, na podstawie uprzednio przeprowadzonych obliczeń^{K+}, stwierdzono występowanie wartości pól elektromagnetycznych o poziomach zbliżonych do poziomów dopuszczalnych w danych zakresach częstotliwości.

Główne kierunki pomiarowe ustalono wzdłuż azymutów anten sektorowych i radiolinii stanowiących kierunki maksymalnego zasięgu oddziaływania pól elektromagnetycznych:

- anteny sektorowe,
- anteny radiolinii.

Pomocnicze kierunki ustalono zgodnie z pkt 14 Załącznika do Rozporządzenia Ministra Klimatu z dnia 17 lutego 2020 w sprawie sposobów sprawdzania dotrzymania dopuszczalnych poziomów pól elektromagnetycznych w środowisku:

- budynki mieszkalne, klatki schodowe na azymucie działania

Minimalna odległość pomiarowa mierzona od anteny – zgodnie z zależnością:

- minimalną odległość, do której należy wykonać pomiary, mierzona od anteny, wyznacza się jako większą z odległości:

$$D_{min} = \max \left(\frac{8\sqrt{EIRP_{SUM}}}{\min(ME_{gr})} \right)$$

gdzie:

D_{min} - oznacza najmniejszą odległość od anteny, do której należy wykonać pomiary wzdłuż ustalonych kierunków pomiarowych, wyrażoną w m,

$EIRP_{SUM}$ - oznacza sumę równoważnych mocy promieniowanych izotropowo (EIRP) wszystkich anten, których azymuty są odległe od siebie o mniej niż kąt połowy mocy anteny o najszerzej wiązce, wyrażona w W,

$\min(ME_{gr})$ - oznacza najniższą dopuszczalną wartość składowej elektrycznej pola określoną dla objętego pomiarami zakresu częstotliwości dla miejsc dostępnych dla ludności wyrażoną w V/m,

Za wynik pomiaru przyjęto maksymalną z otrzymanych wielkości natężenia pola elektrycznego w zakresie 0,4 GHz do 90 GHz występującą w punktach pomiarowych położonych na wysokości od 0,3 m do 2,0 m nad powierzchnią podłoża (wzdłuż pionu pomiarowego) oraz w budynkach mieszkalnych.

Dobór głównych i pomocniczych kierunków pomiarowych oraz punktów pomiarowych (uzgodnionych ze zleceniodawcą) zapewnia reprezentatywność wyników pomiarów dla ustalonego ze zleceniodawcą obszaru pomiarowego wokół stacji bazowej.

4. ZŁASTAWIENIE WYNIKÓW POMIARÓW

Tabela nr 4 Wyniki pomiarów

			Wartości zmierzone		Wartości wyznaczone				
Nr pionu	Miejsce wykonania pomiarów /punkt pomiarowy	Wysokość pom. [m]	Współrzędne geograficzne	maksymalne natężenie pola Pole – E [V/m]	maksymalna otrzymana wielkość zmierzonej wartości natężenia pola Pole – H [A/m]**	Pole E *Wp + U _c [V/m]	Pole H *Wp + U _c [A/m]	WM _E	WM _H
Kierunki pomiarowe na wszystkich azymutach i pionowy pomocnicze									
1.	Teren zakładu przemysłowego	0,3-2,0	50°27'38,9"N 18°49'56,8"E	1,09	0,003	1,43	0,004	0,05	0,05
2.	Teren zakładu przemysłowego	0,3-2,0	50°27'38,9"N 18°49'58,0"E	1,76	0,005	2,32	0,007	0,08	0,10
3.	Teren zakładu przemysłowego	0,3-2,0	50°27'38,9"N 18°49'59,1"E	1,44	0,004	1,90	0,005	0,07	0,07
4.	Droga	0,3-2,0	50°27'38,9"N 18°50'04,1"E	1,32	0,004	1,74	0,005	0,06	0,07
5.	Teren zakładu przemysłowego	0,3-2,0	50°27'38,4"N 18°49'57,9"E	1,54	0,004	2,03	0,005	0,07	0,07
6.	Teren zakładu przemysłowego	0,3-2,0	50°27'38,2"N 18°49'56,4"E	1,86	0,005	2,45	0,007	0,09	0,10
7.	Teren zakładu przemysłowego	0,3-2,0	50°27'37,3"N 18°49'56,2"E	0,92	0,002	1,21	0,003	0,04	0,04
8.	Teren zakładu przemysłowego	0,3-2,0	50°27'37,0"N 18°49'55,8"E	0,93	0,002	1,22	0,003	0,04	0,04
9.	Teren zakładu przemysłowego	0,3-2,0	50°27'35,3"N 18°49'56,0"E	0,84	0,002	1,11	0,003	0,04	0,04
10.	Teren zakładu przemysłowego	0,3-2,0	50°27'34,3"N 18°49'58,1"E	1,44	0,004	1,90	0,005	0,07	0,07
11.	Teren zakładu przemysłowego	0,3-2,0	50°27'37,5"N 18°49'54,3"E	1,46	0,004	1,92	0,005	0,07	0,07
12.	Teren zakładu przemysłowego	0,3-2,0	50°27'37,8"N 18°49'54,1"E	1,35	0,004	1,78	0,005	0,06	0,07
13.	Teren zakładu przemysłowego	0,3-2,0	50°27'38,8"N 18°49'54,7"E	1,83	0,005	2,41	0,007	0,09	0,10
14.	Teren zakładu przemysłowego	0,3-2,0	50°27'39,1"N 18°49'55,1"E	1,23	0,003	1,62	0,004	0,06	0,05
15.	Teren zakładu przemysłowego	0,3-2,0	50°27'39,5"N 18°49'55,0"E	1,34	0,004	1,76	0,005	0,06	0,07
16.	Teren zakładu przemysłowego	0,3-2,0	50°27'39,6"N 18°49'54,2"E	1,27	0,003	1,67	0,004	0,06	0,05
17.	Teren zakładu przemysłowego	0,3-2,0	50°27'39,8"N 18°49'53,6"E	1,19	0,003	1,57	0,004	0,06	0,05
18.	Teren zakładu przemysłowego	0,3-2,0	50°27'40,1"N 18°49'52,9"E	0,87	0,002	1,15	0,003	0,04	0,04
19.	Teren zakładu przemysłowego	0,3-2,0	50°27'39,9"N 18°49'47,8"E	1,13	0,003	1,49	0,004	0,05	0,05
Niepewność rozszerzona pomiaru u dla 400-2600MHz wynosi 31,6 % „przyjęte do obliczeń wg kryterium” Niepewność rozszerzona pomiaru u dla 8-38GHz wynosi 44,2 % Niepewność rozszerzona pomiaru u dla 80 GHz wynosi 59,6 % Niepewność rozszerzona przy poziomie ufności 95 % i współczynniku rozszerzenia k=2									
* - poniżej czułości miernika (poza zakresem akredytacji) ** - wartość wyznaczona na podstawie pomiaru wartości skutecznej natężenia pola elektrycznego, z zależności: H = E/377 ***dla wyniku <0,8 V/m i 0,002A/m (dolne granice oznaczalności) do obliczeń przyjęto odpowiednio wartości 0,8V/m i 0,002A/m.									
WM _E - wartość wskaźnikowa poziomu emisji pól elektromagnetycznych dla miejsc dostępnych dla ludności dla składowej elektrycznej pola (na podstawie uzgodnień z operatorem do wyznaczenia przyjęto wartość 28 V/m) WM _H - wartość wskaźnikowa poziomu emisji pól elektromagnetycznych dla miejsc dostępnych dla ludności dla									

składowej magnetycznej pola (na podstawie uzgodnień z operatorem do wyznaczenia przyjęto wartość 0,073 A/m)

Wyniki zgodne z wymaganiami zostały oznaczone boldem (pogrubienie czcionki)
Wyniki niezgodne z wymaganiami zaznaczono kolorem czerwonym

Wyniki pomiarów zostały uzyskane przy uwzględnieniu poprawek pomiarowych przekazanych przez Zleceniodawcę, umożliwiającą uwzględnienie maksymalnych parametrów pracy instalacji Zleceniodawcy oraz innych operatorów występujących w obszarze pomiarowym ^{K+}.

Wp – współczynnik poprawek badanej stacji (Wp = 1,0) - pomiar miernikiem szerokopasmowym

5. Podstawy obliczeń i podejmowania decyzji o stwierdzeniu zgodności z wymaganiami

5.1 Wytyczne Ministra Zdrowia

Zgodnie z rozporządzeniem Min. Zdrowia z dnia 17 grudnia 2019 roku w sprawie dopuszczalnych poziomów pól elektromagnetycznych w środowisku (Dz. U. Nr, poz. 2448) z tabela nr 2 zał. 1 – Zakresy częstotliwości pól elektromagnetycznych (zamieszczona poniżej), dla których określa się parametry fizyczne charakteryzujące oddziaływanie pól elektromagnetycznych na środowisko oraz dopuszczalne poziomy pól elektromagnetycznych, charakteryzowane przez dopuszczalne wartości parametrów fizycznych dla miejsc dostępnych dla ludności:

Tabela 2

Zakresy częstotliwości pól elektromagnetycznych, dla których określa się parametry fizyczne charakteryzujące oddziaływanie pól elektromagnetycznych na środowisko oraz dopuszczalne poziomy pól elektromagnetycznych, charakteryzowane przez dopuszczalne wartości parametrów fizycznych dla miejsc dostępnych dla ludności

Parametr fizyczny Zakres częstotliwości pola elektromagnetycznego		Składowa elektryczna E (V/m)	Składowa magnetyczna H (A/m)	Gęstość mocy S (W/m ²)
lp.	1	2	3	4
1	0 Hz	10000	2500	ND
2	od 0 Hz do 0,5 Hz	ND	2500	ND
3	od 0,5 Hz do 50 Hz	10000	60	ND
4	od 0,05 kHz do 1 kHz	ND	3 / f	ND
5	od 1 kHz do 3 kHz	250 / f	5	ND
6	od 3 kHz do 150 kHz	87	5	ND
7	od 0,15 MHz do 1 MHz	87	0,73 / f	ND
8	od 1 MHz do 10 MHz	87 / f ^{0,5}	0,73 / f	ND
9	od 10 MHz do 400 MHz	28	0,073	2
10	od 400 MHz do 2000 MHz	1,375 × f ^{0,5}	0,0037 × f ^{0,5}	f / 200
11	od 2 GHz do 300 GHz	61	0,16	10

Oznaczenia:

f – wartość częstotliwości pola elektromagnetycznego z tego samego wiersza kolumny „Zakres częstotliwości pola elektromagnetycznego”.

ND – nie dotyczy.

W przypadku instalacji radiokomunikacyjnych wartości graniczne promieniowania dla poszczególnych pasm/systemów wynoszą:

Tabela 3

Parametr fizyczny Zakres częstotliwości pola elektromagnetycznego		Składowa elektryczna E (V/m)	Składowa magnetyczna H (A/m)	Gęstość mocy S (W/m ²)
lp.	1	2	3	4
1	800 MHz	38,8	0,1	4,0
2	900 MHz	41,2	0,11	4,5
3	1800 MHz	58,3	0,16	9,0
4	2100 MHz	61	0,16	10,0
5	2600 MHz	61	0,16	10,0

Analizę wykonano przyjmując stały, najbardziej rygorystyczny poziom dolnej częstotliwości z tabeli 2 (tj. 28V/m) Rozporządzenia Ministra Zdrowia z dnia 17.12.2019r.

5.2. Wytyczne operatora:

Dopuszczalny poziom natężenia pola elektromagnetycznego -wartość dopuszczalną dla dolnego zakresu pasma 400 MHz – 2000 MHz – przyjęto stały, najbardziej rygorystyczny poziom dolnej częstotliwości z tabeli (tj. 28v/m).

5.3 Wytyczne Ministra Klimatu

Zgodnie z Rozporządzeniem Ministra Klimatu z dnia 17 lutego 2020 w sprawie sposobów sprawdzania dotrzymania dopuszczalnych poziomów pól elektromagnetycznych w środowisku – Dz.U. z 2022 r. poz. 2630. Określa się wskaźniki:

WM_E - wartość wskaźnikowa poziomu emisji pól elektromagnetycznych dla miejsc dostępnych dla ludności dla składowej elektrycznej pola (na podstawie uzgodnień z operatorem)

WM_H - wartość wskaźnikowa poziomu emisji pól elektromagnetycznych dla miejsc dostępnych dla ludności dla składowej magnetycznej pola (na podstawie uzgodnień z operatorem)

6. Stwierdzenie zgodności

Na podstawie wytycznych Rozporządzenia Min. Zdrowia z dnia 17 grudnia 2019 roku w sprawie dopuszczalnych poziomów pól elektromagnetycznych w środowisku (Dz. U. Nr, poz. 2448) określonych w tabela nr 2 zał. 1 – *Zakresy częstotliwości pól elektromagnetycznych, dla których określa się parametry fizyczne charakteryzujące oddziaływanie pól elektromagnetycznych na środowisko oraz dopuszczalne poziomy pól elektromagnetycznych, charakteryzowane przez dopuszczalne wartości parametrów fizycznych dla miejsc dostępnych dla ludności*, w oparciu o zasadę podejmowania decyzji zgodną z pkt 26 załącznika do rozporządzenia Ministra Klimatu z dnia 17 lutego 2020 (Dz.U. z 2022 r. poz. 2630), na podstawie wyników wykonanych pomiarów stwierdza się, że w miejscach dostępnych dla ludności, dopuszczalne poziomy pól elektromagnetycznych w środowisku, określone w przepisach wydanych na podstawie art. 122 ust. 1 ustawy z dnia 27 kwietnia 2001 r. – Prawo Ochrony Środowiska, w badanym obszarze pomiarowym wokół stacji bazowej, nie występują przekroczenia wartości granicznych natężenia składowej elektrycznej oraz składowej magnetycznej pola elektromagnetycznego zakresu częstotliwości od 400 MHz do 90 GHz, a żadna z wartości wskaźnikowych tj. WME i WMH nie przekracza wartości 1.

Zastosowane poprawki pomiarowe uwzględniają parametry pracy instalacji oraz przedstawiają maksymalny parametr z określonego przedziału czasu pracy instalacji.

UWAGA

- Powyższe wyniki oraz przedstawione stwierdzenie zgodności z wymaganiami odnoszą się wyłącznie do badanych obiektów. Stwierdzenie zgodności z wymaganiami zostało dokonane w oparciu o akredytowane wyniki badań.
- Bez pisemnej zgody IMPULS Marek Skórczewski i Zbigniew Setman Spółka Jawna sprawozdanie nie może być powielane inaczej jak tylko w całości.
- Klient ma prawo do pisemnego złożenia reklamacji w ciągu 14 dni od daty otrzymania sprawozdania.

Zdjęcie obiektu

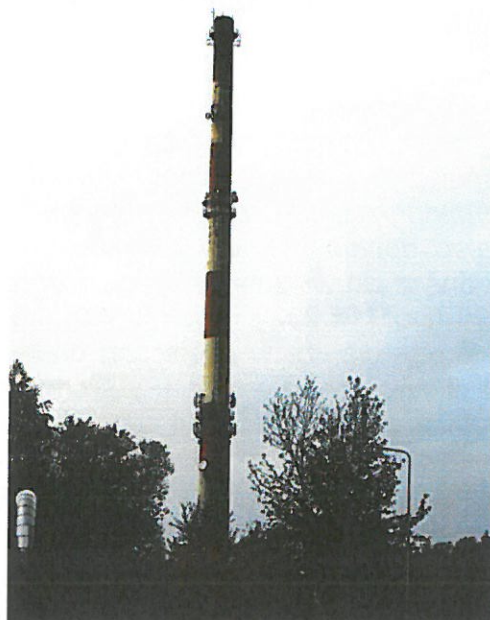



Włapa z zaznaczonymi kierunkami i punktami pomiarowymi

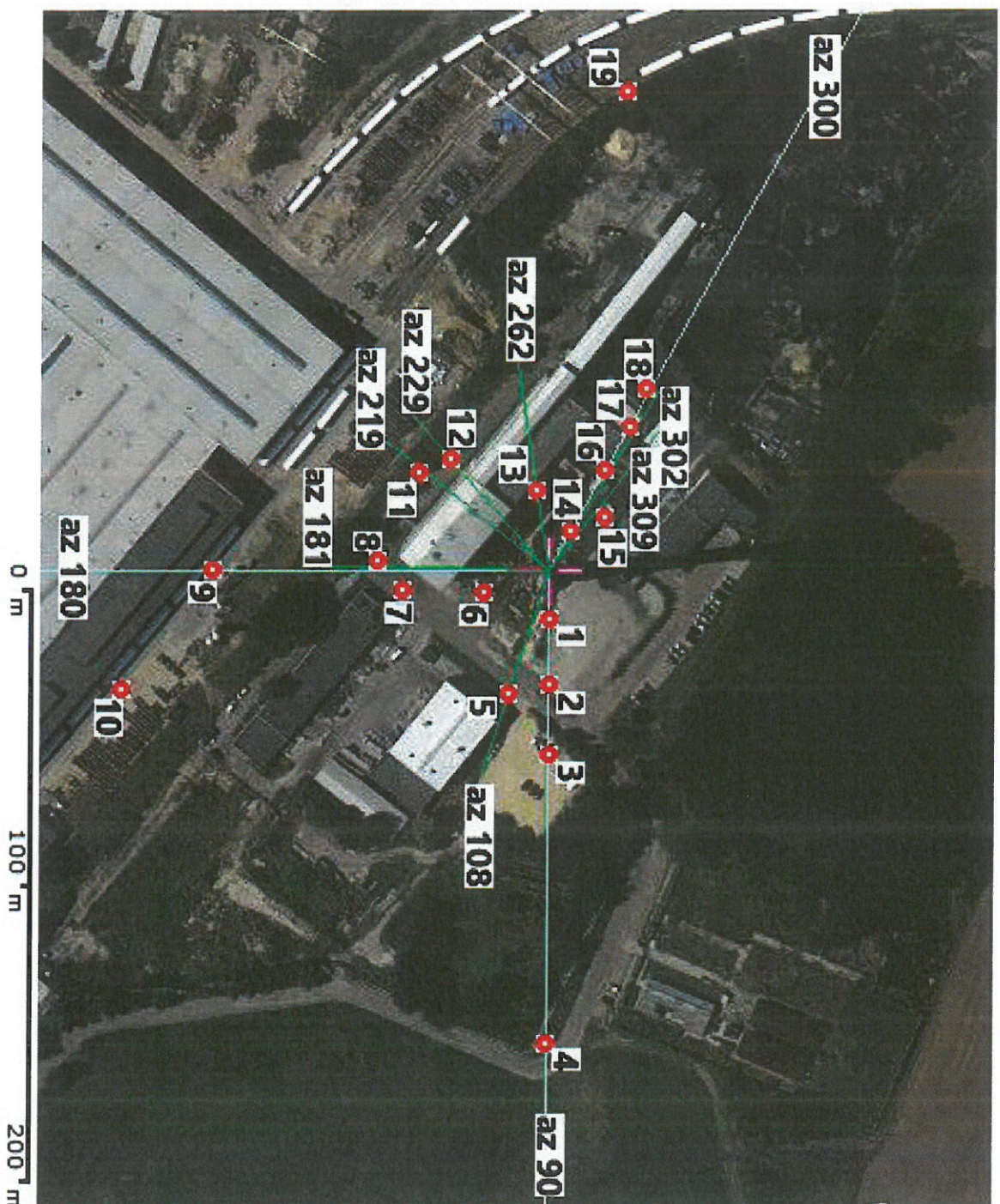

KONIEC SPRAWOZDANIA