

Prowadzący instalację:

P4 Sp. z o. o.
ul. Taśmowa 7
02 – 677 Warszawa

Adres do korespondencji:

P4 Sp. z o. o.
ul. Murckowska 14,
40-265 Katowice

Starosta Tarnogórski**dotyczy stacji bazowej telefonii komórkowej operatora P4 Sp. z o. o. TRG2513 A**

Zgodnie z wymogami Rozporządzenia Ministra Środowiska z dnia 2 lipca 2010 r. w sprawie zgłoszenia instalacji wytwarzających pola elektromagnetyczne (DZ. U. 2010 Nr 130 poz. 879), Rozporządzenia Ministra Środowiska z dnia 2 lipca 2010 r. w sprawie rodzajów instalacji, których eksploatacja wymaga zgłoszenia (t. jedn. DZ. U. 2019, POZ. 1510) oraz na podstawie art. 152 ustawy Prawo ochrony środowiska z dnia 27 kwietnia 2001 r., **P4 Sp. z o. o. z siedzibą w Warszawie** przedkłada informację o zmianie danych w instalacji wytwarzającej pole elektromagnetyczne znajdującej się w lokalizacji:

42-622 Świerklaniec, 3-go Maja 47, gm. Świerklaniec, pow. tarnogórski

Zmiana jest nieistotna, gdyż uwzględniając rozszerzoną niepewność pomiarową oraz poprawki wymagane przepisami pkt.7 Załącznika do Rozporządzenia Ministra Klimatu z dnia 17 lutego 2020 r. w sprawie sposobów sprawdzania dotrzymania dopuszczalnych poziomów pól elektromagnetycznych w środowisku, nie występuje przekroczenie progu 60% wartości tych poziomów w miejscach dostępnych dla ludności określonych zgodnie z Art. 124 ust. 2 ustawy Prawo ochrony środowiska oraz zgodnie z Rozporządzeniem Ministra Zdrowia z dnia 17 grudnia 2019 r. w sprawie dopuszczalnych poziomów pól elektromagnetycznych w środowisku (Dz. U 2019, poz. 2448).

Przedłożenie informacji o zmianie nieistotnej dokonane zostaje w trybie art. 152 ust 7 pkt. 3 ustawy Prawo ochrony środowiska – informacje na temat zmiany parametrów określone są w jedynym formularzu przewidzianym przez przepisy wykonawcze.

Załączniki:

- 1) Formularz aktualizacyjny instalacji

Z poważaniem
Koordynator OŚ
Wioleta Jakubczyk
(22) 319 4910
kom. 790004069

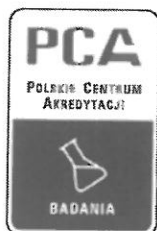

AB 1294



LABORATORIUM ANTEO

POLAND Sp. z o.o. sp. k.

Laboratorium Badawcze Anteo

ul. Chryzantem 23/1

41-700 Ruda Śląska

e-mail: laboratorium@anteo.pl

SPRAWOZDANIE Z BADAŃ PÓŁ ELEKTROMAGNETYCZNYCH W OTOCZENIU STACJI BAZOWEJ TELEFONII KOMÓRKOWEJ SIECI P4 DLA POTRZEB OCHRONY LUDZI I ŚRODOWISKA

Nr stacji	Miejsce wykonania pomiarów:	Data wykonania pomiarów:	Data autoryzacji sprawozdania:
TRG2513A	Świerklaniec, ul. 3 maja 47	2020-08-17	2020-08-18
Zleceniodawca:	P4 Sp. z o.o. ul. Taśmowa 7, 02-677 Warszawa		
Nr ewidencyjny sprawozdania:	SP_2020-08_001-29a-S_TRG2513A		
Nr egzemplarza:	1/2		
Sprawozdanie wykonał:	Sprawdził:	Autoryzował:	
mgr Magdalena Gabryel Specjalista ds. jakości	mgr Daniel Kukielka Kierownik laboratorium	mgr Magdalena Gabryel Specjalista ds. jakości	

1. Wstęp

Badania wykonano na podstawie umowy z dnia 2018-08-31 pomiędzy firmą **Laboratorium Anteo Poland sp. z o.o. sp. k., ul. Chryzantem 23/1, 41-700 Ruda Śląska**, a firmą **P4 Sp. z o.o., ul. Taśmowa 7, 02-677 Warszawa**, przekazanej do realizacji Laboratorium Badawczemu Anteo.

Sprawozdanie przedstawia wyniki sprawdzenia dotrzymania dopuszczalnych poziomów pól elektromagnetycznych w środowisku w otoczeniu instalacji - stacji bazowej **TRG2513A** będącej obiektem radiokomunikacyjnym P4 Sp. z o.o., w miejscach dostępnych dla ludności w otoczeniu ww. instalacji.

Wyniki pomiarów odnoszą się wyłącznie do istniejącej konfiguracji instalacji antenowej. Każda zmiana konfiguracji, o ile zmiana ta może mieć wpływ na zmiany poziomów pól elektromagnetycznych, wiąże się z koniecznością wykonania nowego badania.

Laboratorium badawcze akredytowane przez PCA, Nr AB1294. Data ważności certyfikatu akredytacji: od 2019-10-28 do 2023-10-27. Zakres wykonywanych przez laboratorium badań podany jest pod adresem www.pca.gov.pl.

Akredytacja laboratorium w odniesieniu do normy ISO/IEC 17025:2018-02 oznacza spełnienie wymagań dotyczących kompetencji technicznych i systemu zarządzania, koniecznych dla zapewnienia wiarygodnych technicznie wyników badań.

2. Metoda badań

Pomiary wykonano zgodnie z obowiązującymi aktami prawnymi:

- Punkt 25 podpunkt 1 załącznika do rozporządzenia Ministra Klimatu z dnia 17 lutego 2020 r. w sprawie sposobów sprawdzania dotrzymywania dopuszczalnych poziomów pól elektromagnetycznych w środowisku (Dz. U. 2020, poz. 258).

3. Akty prawne

- Rozporządzenie Ministra Klimatu z dnia 17 lutego 2020 r. w sprawie sposobów sprawdzania dotrzymywania dopuszczalnych poziomów pól elektromagnetycznych w środowisku (Dz. U. 2020, poz. 258).
- Rozporządzenie Ministra Zdrowia z dnia 17 grudnia 2019 r. w sprawie dopuszczalnych poziomów pól elektromagnetycznych w środowisku (Dz. U. 2019, poz. 2448).
- Ustawa z dnia 16 kwietnia 2020 r. o szczególnych instrumentach wsparcia w związku z rozprzestrzenianiem się wirusa SARS-CoV-2 (Dz. U. 2020, poz. 695).

4. Lokalizacja obiektu badań

Badany obiekt znajduje się w miejscowości Świerklaniec, ul. 3 maja 47
Współrzędne geograficzne obiektu: 18°56'05.00"E 50°26'59.00"N

5. Opis badania

Badany obiekt jest obiektem radiokomunikacyjnym sieci komórkowej (radiowa stacja bazowa telefonii mobilnej w sieci o przeznaczeniu publicznym). Anteny zainstalowano na wieży. Na obiekcie zainstalowano urządzenia pracujące w pasmach częstotliwości 2600MHz, 2100MHz, 1800MHz, 900MHz, 800MHz oraz radiolinii 23GHz. Pomiary pól elektromagnetycznych zostały wykonane w szczególności w tych miejscach, w których na podstawie przeprowadzonych obliczeń, stwierdzono występowanie w danych zakresach częstotliwości pól elektromagnetycznych o poziomach zbliżonych do dopuszczalnych. Na kierunku zbliżonym do azymutu anten pomiary wykonano do odległości $10 \times H_{ANT}$ (gdzie H_{ANT} - oznacza wysokość zawieszenia anteny względem powierzchni terenu wyrażoną w m).

Wszelkie dane dotyczące źródeł promieniowania (min. wysokość anten, częstotliwość pracy) oraz współrzędne geograficzne obiektu pochodzą od zleceniodawcy.

Badanie zostało przeprowadzone w godz. od 12:00 do 13:00 przez:

Marcin Wagner – Technik ds. pomiarów PEM

6. Warunki atmosferyczne

Temperatura powietrza: 27,8°C

Wilgotność powietrza: 50,6%

Brak opadów atmosferycznych podczas przeprowadzania badania.

Pomiary zostały wykonane przy temperaturze i wilgotności względnej nie wyższej niż dopuszczalna specyfikacja miernika.

Pomiar temperatury i wilgotności wykonano przy użyciu Termohigrometru Voltcraft BL-20 TRH

7. Parametry techniczne obiektu badań

Parametry techniczne przekazane przez zleceniodawcę.

Tabela nr 1 – Parametry systemu nadawczo – odbiorczego pracującego w paśmie 1800MHz, 900MHz, 800MHz, 2100MHz, 2600MHz

Tabela nr 2 – Parametry linii radioliniowej

Parametry systemu nadawczo odbiorczego pracującego w paśmie - 2600MHz, 2100MHz, 1800MHz, 900MHz, 800MHz– tabela 1

Charakterystyka promieniowania				kierunkowa					
Rzeczywisty czas pracy [h/dobę]				Całodobowa 24h					
Warunki pracy				Znamionowe					
Rodzaj wytwarzanego pola				stacjonarne					
Lp.	Typ nadajnika	Antena Producent / Typ	Azymut [°]	Wysokość środka elektr. anteny [m n.p.t.]	Pasmo [Mhz]	Kąt nachylenia [°]	EIRP dla anteny [W]	LON	LAT
1	DBS3xxx/5xxx	Huawei ASI4518R10	120	41	800	7	19527	18°56'05.00"E	50°26'59.00"N
	DBS3xxx/5xxx				900	7		18°56'05.00"E	50°26'59.00"N
	DBS3xxx/5xxx				1800	7		18°56'05.00"E	50°26'59.00"N
	DBS3xxx/5xxx				2100	7		18°56'05.00"E	50°26'59.00"N
	DBS3xxx/5xxx				2600	12		18°56'05.00"E	50°26'59.00"N
2	DBS3xxx/5xxx	Huawei ASI4518R10	200	41	800	7	19527	18°56'05.00"E	50°26'59.00"N
	DBS3xxx/5xxx				900	7		18°56'05.00"E	50°26'59.00"N
	DBS3xxx/5xxx				1800	7		18°56'05.00"E	50°26'59.00"N
	DBS3xxx/5xxx				2100	7		18°56'05.00"E	50°26'59.00"N
	DBS3xxx/5xxx				2600	12		18°56'05.00"E	50°26'59.00"N
3	DBS3xxx/5xxx	Huawei ASI4518R10	320	41	800	6	19527	18°56'05.00"E	50°26'59.00"N
	DBS3xxx/5xxx				900	6		18°56'05.00"E	50°26'59.00"N
	DBS3xxx/5xxx				1800	6		18°56'05.00"E	50°26'59.00"N
	DBS3xxx/5xxx				2100	6		18°56'05.00"E	50°26'59.00"N
	DBS3xxx/5xxx				2600	12		18°56'05.00"E	50°26'59.00"N

Parametry systemu nadawczo – odbiorczego linii radioliniowej – Tabela nr 2

Charakterystyka promieniowania				kierunkowa					
Rzeczywisty czas pracy [h/dobę]				24					
Rodzaj wytwarzanego pola				stacjonarne					
Linia radiowa				Antena					
L p.	Typ nadajnika	Częstotliwość pracy [GHz]	Moc wyjściowa [dBm]	Typ/producent	Średnica anteny [m]	Azymut [°]	Wysokość zainstal. [m]	LON	LAT
1	OPTIX RTN/HUAWEI	23	25	0.6-23(VHLPX2-23)	0,6	358	39,6	18°56'05.00"E	50°26'59.01"N

8. Sposób identyfikacji pola elektromagnetycznego

Niezbędnych informacji na temat źródeł pól udzielił Specjalista ds. Administracji Projektu P4 Sp. z o.o., który nie brał udziału w badaniach.

Uwzględniono podaną przez zleceniodawcę poprawkę pomiarową o wartości 1,65. Z przekazanych przez zleceniodawcę informacji wynika, iż po uwzględnieniu poprawki w/w urządzenia podczas pomiaru pracowały w warunkach maksymalnego występującego lub planowanego obciążenia, tj. zgodnie z parametrami w pkt. 7.

9. Opis terenu

Stacja bazowa telefonii komórkowej sieci P4 Sp. z o.o. TRG2513A zlokalizowana jest na wieży w miejscowości Świerklaniec, ul. 3 maja 47. Anteny sektorowe są zainstalowane na wysokości 41m n. p. t. Urządzenia nadawczo – odbiorcze znajdują się w szafach, które umieszczone są na przyziemiu. Bezpośrednim sąsiedztwem stacji są tereny użyteczności publicznej. Na obszarze, w którym na podstawie przeprowadzonych obliczeń, stwierdzono występowanie, w danym zakresie częstotliwości, pól elektromagnetycznych o poziomach zbliżonych do dopuszczalnych, znajdują się budynki, w których mogą przebywać ludzie. W związku z ogłoszonym stanem epidemii, zgodnie z art.31 pkt. 2 ustawy Dz. U. 2020, poz. 695 nie przeprowadzono pomiarów w lokalach mieszkalnych oraz lokalach użytkowych.

W badanym środowisku znajdują się urządzenia innych operatorów mogące mieć wpływ na wyniki mierzonego pola EM. Ich wpływ na poziom pól elektromagnetycznych w środowisku został uwzględniony w przekazanej poprawce pomiarowej.

10. Sprzęt pomiarowy

Tabela nr 3 – Sprzęt pomiarowy

Lp.	Nazwa i typ urządzenia	Numer identyfikacyjny
1.	Zestaw pomiarowy NARDA NBM-520 wraz z sondą EF6091*	2403/01B D-0648 2402/04B 01056
2.	Zestaw pomiarowy NARDA NBM-520 wraz z sondą EF0392*	2403/01B D-0648 2402/12B D-0315
3.	Termohigrometr Voltcraft BL-20 TRH	130206311
4.	Dalmierz laserowy GLM 250 VF	209147077

*Zestaw pomiarowy przed wykonaniem pomiarów został sprawdzony za pomocą uniwersalnego testera sond UTEST-7

Tabela nr 4 – Szerokopasmowe mierniki pola elektromagnetycznego

Lp.	Nazwa i typ urządzenia	Zakres pomiarowy	Numer świadectwa wzorcowania	Data następnego wzorcowania
1.	Miernik Narda NBM-520	Zależny od sondy	LWIMP/W/031/19**	2021-02-08
2.	Sonda Narda EF6091	0,69 – 300V/m	LWIMP/W/031/19**	2021-02-08

		80MHz – 90GHz		
3.	Sonda Narda EF0392	0,63 – 991V/m 0,1MHz – 3GHz	LWIMP/W/031/19**	2021-02-08

**LWIMP – Laboratorium Wzorców i Metrologii Pola Elektromagnetycznego, Instytut Telekomunikacji, Teleinformatyki i Akustyki, Politechnika Wrocławska

Tabela nr 5 – Sprzęt uzupełniający

Lp.	Nazwa i typ urządzenia	Zakres pomiarowy	Numer świadectwa wzorcowania	Data następnego sprawdzenia
1.	Termohigrometr Voltcraft BL-20 TRH	-20 ÷ +60°C 0 – 100%RH	719-2097/19*** 719-2096/19***	Wzorcowania: 2021-07-19 Sprawdzenia: 2022-07-15
2.	Dalmierz laserowy Bosch GLM 250 VF	0,05 – 250m	215.1-M11-4180-116/13**** 2239.8-M11-4180-1039/11****	2020-12-23
3	Urządzenie GPS H-Target Qmini	-	-	2020-09-10

***Laboratorium Pomiarowe INTROL

****Zakład Długości Kąta GUM

11. Wyniki badań

Tabela nr 6 – Natężenie pola elektrycznego i magnetycznego

Nr pionu	Opis miejsca pomiaru	Natężenie pola** E [V/m]	Natężenie pola*** H [A/m]	Wysokość pomiaru**** [m]	Współrzędne geograficzne pionu	Wartości WME*****	Wartości WMH*****
1	Droga gruntowa przy domu jednorodzinnym nr 49a	<1,7	<0,005	0,3-2,00	50°26'54.0"N 18°56'04.9"E	<0,06	<0,06
2	GKP 200°, cmentarz	<1,7	<0,005	0,3-2,00	50°26'55.6"N 18°56'02.8"E	<0,06	<0,06
3	GKP 200°, cmentarz	2,6	0,007	1,84	50°26'58.7"N 18°56'04.4"E	0,09	0,09
4	Droga gruntowa przy domu jednorodzinnym będącym w budowie	3,0	0,008	1,90	50°26'54.4"N 18°55'54.1"E	0,11	0,11
5	Droga gruntowa przy domu jednorodzinnym będącym w budowie	3,6	0,010	1,92	50°26'48.6"N 18°55'54.9"E	0,13	0,13
6	GKP 200°, teren zieleni	4,4	0,012	1,80	50°26'46.5"N 18°55'57.4"E	0,16	0,16
7	Teren zieleni przy ogrodzeniu posesji	3,0	0,008	1,86	50°27'00.1"N 18°55'54.4"E	0,11	0,11
8	GKP 320°, Teren przy ogrodzeniu posesji domu jednorodzinnego nr 11a	<1,7	<0,005	0,3-2,00	50°27'06.7"N 18°55'55.1"E	<0,06	<0,06
9	GKP 320°, Teren przy domu jednorodzinnym nr ?	<1,7	<0,005	0,3-2,00	50°27'09.5"N 18°55'51.6"E	<0,06	<0,06
10	Teren przy ogrodzeniu posesji domu jednorodzinnego nr 1a	<1,7	<0,005	0,3-2,00	50°27'05.6"N 18°56'00.7"E	<0,06	<0,06
11	GKP 320°, Teren przy ogrodzeniu posesji	2,8	0,007	1,93	50°27'04.9"N 18°55'57.9"E	0,10	0,10
12	Teren przy ogrodzeniu cmentarza	<1,7	<0,005	0,3-2,00	50°26'59.5"N 18°56'00.8"E	<0,06	<0,06
13	Parking przy fabryce mebli	<1,7	<0,005	0,3-2,00	50°26'55.9"N 18°56'06.4"E	<0,06	<0,06
14	Chodnik przy ogrodzeniu posesji domu jednorodzinnego, ul. 3 maja 120	<1,7	<0,005	0,3-2,00	50°26'55.5"N 18°56'09.5"E	<0,06	<0,06
15	GKP 120°, Na ulicy przy	<1,7	<0,005	0,3-2,00	50°26'55.1"N	<0,06	<0,06

	ogrodzeniu posesji, ul. Romantyczna 1				18°56'16.3"E		
16	Teren przy ogrodzeniu posesji domu jednorodzinnego, ul. Romantyczna 1	<1,7	<0,005	0,3-2,00	50°26'57.6"N 18°56'15.4"E	<0,06	<0,06
17	GKP 120°, Chodnik przy ogrodzeniu posesji domu jednorodzinnego nr 3	<1,7	<0,005	0,3-2,00	50°26'52.3"N 18°56'22.8"E	<0,06	<0,06
18	Chodnik przy ogrodzeniu posesji domu jednorodzinnego, ul. Sosnowa 3	<1,7	<0,005	0,3-2,00	50°26'53.7"N 18°56'14.1"E	<0,06	<0,06
19	GKP 120°, Chodnik	<1,7	<0,005	0,3-2,00	50°26'57.2"N 18°56'09.0"E	<0,06	<0,06
20	Teren bazy transportowej	<1,7	<0,005	0,3-2,00	50°27'00.6"N 18°56'07.0"E	<0,06	<0,06
21	Teren bazy transportowej	3,2	0,008	1,86	50°27'00.5"N 18°56'05.2"E	0,11	0,11
22	GKP 320°, Teren bazy transportowej	2,6	0,007	1,94	50°27'00.1"N 18°56'03.4"E	0,09	0,09
23	GKP 120°, Teren zakładu meblowego	2,8	0,007	1,94	50°26'59.3"N 18°56'05.3"E	0,10	0,10
24	GKP 120°, Teren zakładu meblowego	2,8	0,007	1,80	50°26'58.6"N 18°56'06.9"E	0,10	0,10

Przy wskazaniach sondy poniżej czułości, dla punktu pomiarowego, przyjęto wartość <1,7 V/m i <0,005 A/m oraz WME i WMH <0,06, z uwzględnieniem poprawki pomiarowej i niepewności pomiaru

*GKP – Główny Kierunek Pomiarowy

** - wartość przy uwzględnieniu współczynników Cf (charakterystyka częstotliwościowa) i Cd (charakterystyka dynamiczna). Wartość chwilowa, zgodnie z pkt 11 załącznika do rozporządzenia Ministra Klimatu z dnia 17 lutego 2020r. (poz. 258), z uwzględnieniem poprawki pomiarowej i niepewności pomiaru.

*** - wartość wyznaczona na podstawie pomiaru wartości skutecznej natężenia pola elektrycznego, z zależności: $H = E/377$, z uwzględnieniem poprawki pomiarowej i niepewności pomiaru.

**** - wysokość liczona jest od poziomu podłoża, gruntu.

***** - wartości wskaźnikowe zgodnie z pkt.25 ppkt.1 rozporządzenia Ministra Klimatu Dz. U. 2020 poz.258:

$$WM_E = \frac{E}{\min(ME_{gr})}$$

$$WM_H = \frac{H}{\min(MH_{gr})}$$

gdzie:

WME (WMH) – oznacza wartość wskaźnikową poziomu emisji pól elektromagnetycznych dla miejsc dostępnych dla ludności dla składowej elektrycznej (magnetycznej) pola,

E (H) – oznacza zmierzoną wartość skuteczną natężenia pola elektrycznego E, wyrażoną w V/m, (natężenia pola magnetycznego H, wyrażonego w A/m), uśrednioną w sposób określony w przepisach wydanych na podstawie art. 122 ust. 1 ustawy z dnia 27 kwietnia 2001 r. – Prawo ochrony środowiska, min(ME_{gr}) (min MH_{gr}) – oznacza najniższą dopuszczalną wartość składowej elektrycznej (magnetycznej) pola dla objętego pomiarami zakresu częstotliwości dla miejsc dostępnych dla ludności określoną w przepisach wydanych na podstawie art. 122 ust. 1 ustawy z dnia 27 kwietnia 2001 r. – Prawo ochrony środowiska wyrażoną w V/m rozporządzeniem Min. Zdrowia z 17 grudnia 2019 roku Dz.U2019 poz.2448.

Oszacowana niepewność rozszerzona przeprowadzonych pomiarów natężenia pola elektromagnetycznego nie przekracza 27,5% (niepewność rozszerzona przy prawdopodobieństwie rozszerzenia ok.95% i współczynnika k=2). Opis szacowania niepewności pomiaru znajduje się w dokumencie: Z7.4.1. Szacowanie niepewności pomiaru Laboratorium Badawczego ANTEO i jest zgodny z wytycznymi EA dotyczącymi wyrażania niepewności w badaniach ilościowych zawartymi w publikacji EA-04/16.

Badanie wykonywano metodą dwóch sond szerokopasmowych opisaną w dokumencie Z7.4.5 Ocena możliwości realizacji metody badawczej wydanie z 2020-03-05. W każdym z pionów pomiarowych sprawdzono i wykluczono udział promieniowania radiolinii w badanym widmie, korzystając z w/w metody.

12. Podsumowanie

Dopuszczalny poziom promieniowania, dla poszczególnych zakresów częstotliwości, charakteryzując parametry fizyczne określone w załączniku do Rozporządzenia Ministra Zdrowia z dnia 17 grudnia 2019 r. w sprawie dopuszczalnych poziomów pól elektromagnetycznych w środowisku (Dz. U. 2019, poz. 2448) – tabela nr 7.

Tabela nr 7 – Dopuszczalne poziomy pól elektromagnetycznych dla miejsc dostępnych dla ludności.

Zakres częstotliwości pola elektromagnetycznego	Składowa elektryczna E (V/m)	Składowa magnetyczna H (A/m)	Gęstość mocy S (W/m ²)
0 Hz	10000	2500	ND
Od 0 Hz do 0,5 Hz	ND	2500	ND
Od 0,5 Hz do 50 Hz	10000	60	ND
Od 0,05 Hz do 1 kHz	ND	3 / f	ND
Od 1 kHz do 3 kHz	250 / f	5	ND
Od 3 kHz do 150 kHz	87	5	ND
Od 0,15 MHz do 1 MHz	87	0,73 / f	ND
Od 1 MHz do 10 MHz	$87 / f^{0,5}$	0,73 / f	ND
Od 10 MHz do 400 MHz	28	0,073	2
Od 400 MHz do 2000 MHz	$1,375 \times f^{0,5}$	$0,0037 \times f^{0,5}$	f / 200
Od 2 GHz do 300 GHz	61	0,16	10

Podczas badania przyjęto, jako wartości dopuszczalną poziomu pola elektromagnetycznego w środowisku wartość 2 W/m² (28 V/m), tj. wartość dopuszczalną dla dolnego zakresu pasma 400MHz - 2000MHz. Pomiary wykonano dla średniego kąta pochylenia wiązki; przeprowadzone badania w środowisku, w obszarze pomiarowym w otoczeniu stacji bazowej TRG2513A w zmierzonych pionach pomiarowych, nie wykazały przekroczenia 60% wartości dopuszczalnej poziomu pól elektromagnetycznych.

W badanym obszarze pomiarowym, w zmierzonych pionach pomiarowych, w miejscach dostępnych dla ludności, żadna wyznaczona wartość wskaźnikowa (WME, WMH) nie przekroczyła wartości 1.

13. Załączniki

Załącznik nr 1 – Rysunek poglądowy terenu, rozmieszczenie pionów pomiarowych na terenie wokół stacji

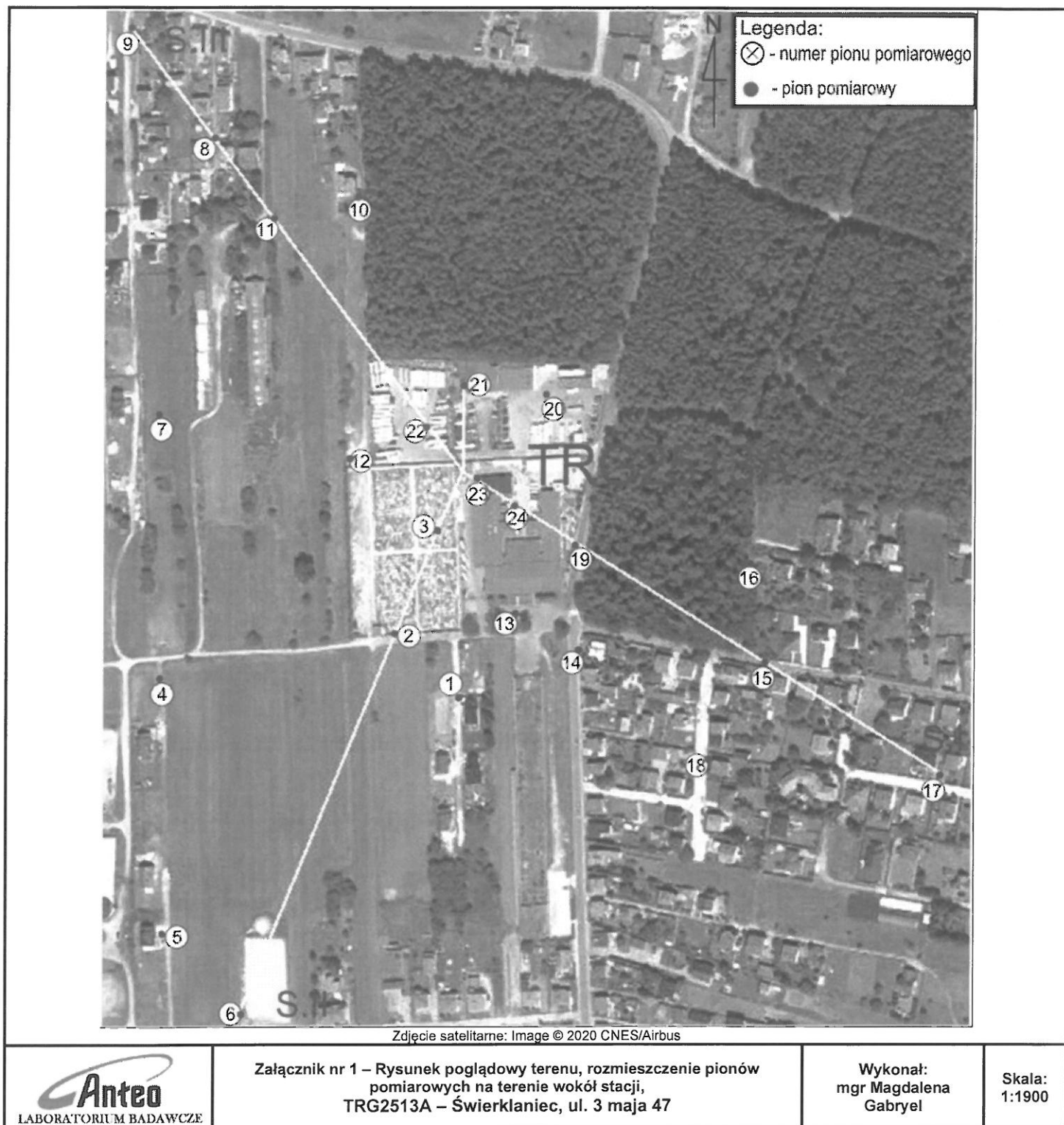

14. Współpraca z klientem

Laboratorium współpracuje z Klientem w celu uściślenia jego oczekiwań. W szczególności Laboratorium w swojej działalności zobowiązuje się do spełnienia wymagań klienta, zachowania poufności badań i ochrony jego praw, jeśli nie jest to sprzeczne z obowiązującym prawem.

Klient jest informowany o wszystkich odstępstwach od umowy. Klient ma możliwość złożenia skargi w terminie 14 dni od daty przyjęcia sprawozdania.